

ASSEMBLÉE GÉNÉRALE ANNÉE 2025

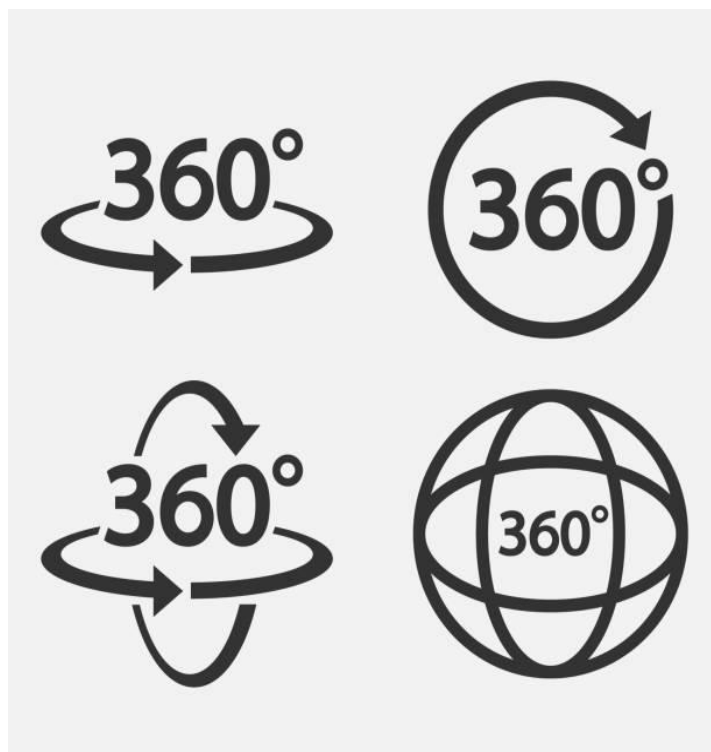

BILAN D'ACTIVITES 2025

NOTRE ZONE DE VIE SOCIALE

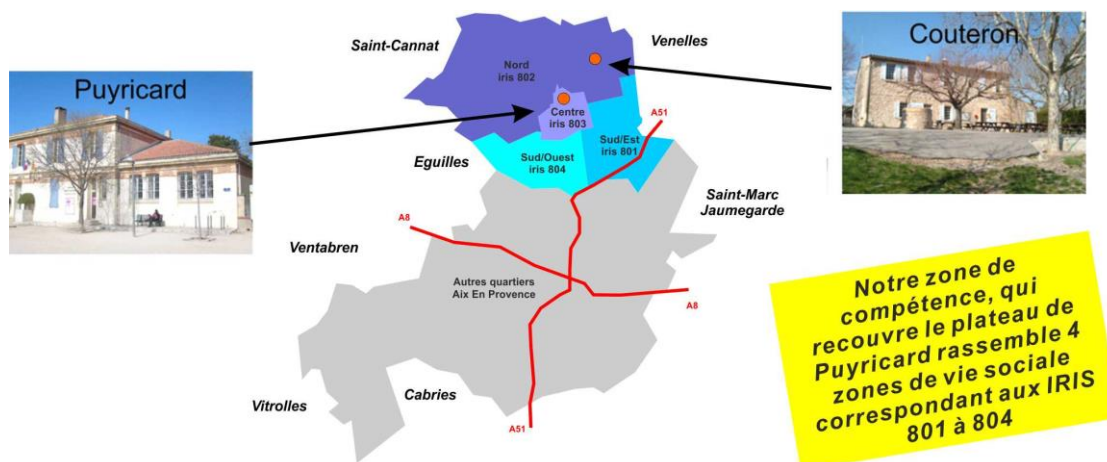

CONSEIL d'ADMINISTRATION du CSC M-L DAVIN Année 2025

	NOM	Fonction en 2025	Date d'entrée dans le CA
MEMBRES ACTIFS	ANDRE Roselyne		Mai 2000
	BASTIDE Isabelle		Mai 2025
	DAVIN GARRIGUES Eliane	Vice-présidente	Mai 2024
	DERVILLE Olivia	Secrétaire adjointe	Mai 2023
	ETIENNEY Isabelle		Mai 2025
	GEITNER Pierre	Trésorier adjoint	Mai 2021
	GUICHAOUA Mirna		Mai 2004
	LAURENCEAU Cécilia		Mai 2024
	MALLARONI Corinne		Mai 2008
	MIRGUET Denis	Trésorier	Mai 1989
	MONATH Elodie	Secrétaire	Mai 2021
	ROMANO-ROUEFF Patricia		Mai 2018
	SAUTET Dominique		Juillet 2025
	SAUZE Patrick		Mai 2025
STELLA Marianne	Présidente	Mai 2016	
MEMBRES DE DROIT	MEGGIATO Perrine		
	VINCENTI Fabienne		

ORGANIGRAMME du CSC M-L DAVIN

SEPTEMBRE 2025

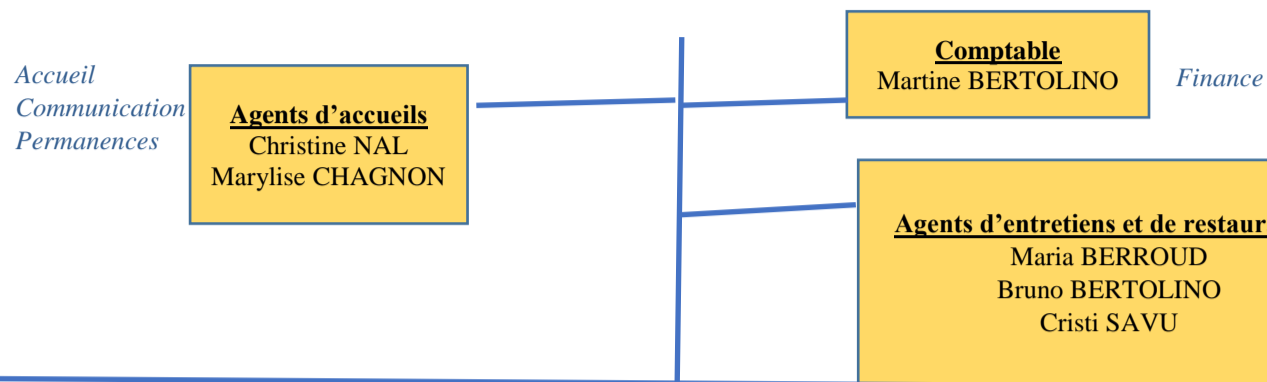

Prestataires

- Marie-C BACOU (éveil musical)
- Véronique LEFEBVRE (pilate)
- Elsa CHABRAN (théâtre)
- Nathalie LASSERRE (théâtre)
- Sidonie POSTEL-VINAY (danse moderne, baby-gym)
- Richard (danse hip hop)
- Judo club Venellois
- Thierry DURAND (wu dao)
- Alexis QUILLIO (taï chi, qi gong)
- Gaëlle LESPAGNON (théâtre)
- AIXIA (entretien)
- Terre de cuisine (repas)
- Céline SILVESTRE (LIA/PILATE)
- Florence BLANC (chorale)

**Directrice ALSH
COUTERON/secteur
jeunes**
Leslie LALOUELLE

- *Directrice ALSH Périscolaire enfants
- *Directrice ALSH
- *Extrascolaire enfants
- *Directrice Secteur jeunes
- *Séjours jeunes
- *Évènements
- *Nuitées

**Directrice ALSH
PUYRICARD/pause cartable**
Laura CHEVAL

- *Directrice ALSH Périscolaire enfants
- *Directrice ALSH
- *Extrascolaire enfants
- *Pause cartable
- *Stages
- *Séjours enfants
- *Évènements

Animateurs-trices
Mégane GONOT
Nassim LYAMOURI
Coralie LORIGADOS
Joshua HUBERT

- ALSH Périscolaire enfants
- ALSH Extrascolaire enfants
- Pause cartable
- Secteur jeunes
- Evènements
- Séjours
- Stages
- Référent handicap

**Conseiller
numérique/Responsable
familles**
Ivan
TCHEREVATCHENKOFF

- Sorties
- Café-parents
- Débat/échange
- Atelier individuel et collectif numérique
- Accompagnement à la scolarité
- Permanence sociale

Professeurs

- Maria ENBERG (anglais)
- Philippe DEHAIS (aïkido)
- Monique FRECCERO (piano)
- Michel LAVENIR (yoga)
- Philippe MORIZOT (guitare)
- Nicolas SEBAN (batterie)
- Christophe PASCAL (théâtre)
- Marie-C SIMON (poterie)

SECTEUR		POSTES	FONCTIONS	ETP	TYPE DE CONTRAT	INFOS DIVERSES
	1	Directrice	Direction générale, Responsable de l'animation globale, Délégation gestion du personnel et Gestion financière.	100%	CDI	
	1	Comptable	Comptabilité, Paye, suivi des budgets, de la trésorerie, des contrats de travail.	76 %	CDI	
	2	Secrétaires d'accueil	Accueil, gestion des activités, des adhérents, secrétariat, Communication externe de nos actions.	100 %	CDI	
	2	Directrices ALSH	Directrice Centre de loisirs de Couteron et Puyricard	100%	CDI	
	1	Médiateur numérique/Référent familles	Accompagnement à l'utilisation des services numériques.	100%	CDI/APPRENTISSAGE	
	4	Animateurs polyvalents ACM + soutien scolaire	Animation polyvalente ACM + soutien scolaire	91 %		
		Animateurs vacataires ACM Moyenne de 16 animateurs	Animateurs des centres de loisirs en période de vacances scolaires	Vacations journée	CEE Max 80 J / an	Jusqu'à 26 animateurs / jour durant la période estivale
	8	Professeurs d'activités	Intervenants techniques d'activités musicales, arts martiaux, activités sportives, culturelles ...	De 1h à 17h / sem	CDII + Prestataires Individuels ou associatifs	- Changement du chef de chœur
SALARIES TECHNIQUES	3	Agents de service, de restauration et d'entretien	Service des repas selon normes HACCP + Entretien des locaux à Puyricard et Couteron	Variable selon postes	CDI + CDD Usage	

NOS MISSIONS

Les missions

Les Centres Sociaux sont des équipements de proximité, ouverts à l'ensemble de la population du territoire offrant des activités et services à finalités sociales à partir d'un projet transversal.

Ce sont des lieux de rencontre et d'échange entre les générations

NOS PARTENAIRES

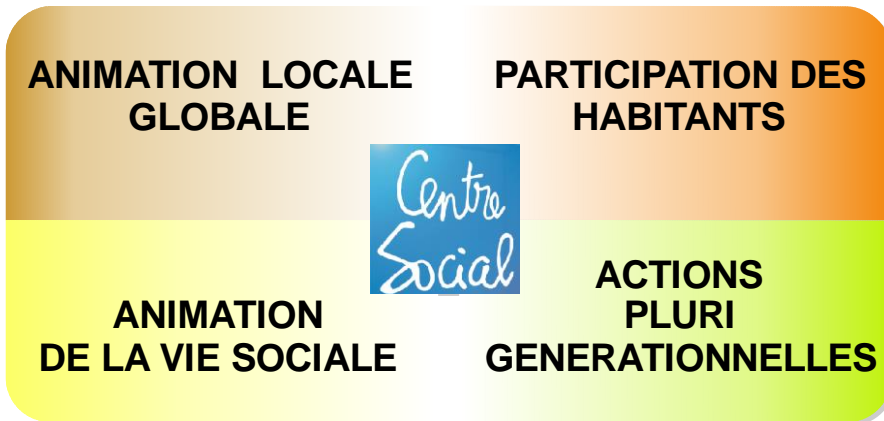

Nos actions

Ouvert à toute proposition des habitants, le Centre Socio-Culturel M-L Davin a vocation à proposer des activités socio-éducatives et socioculturelles de toutes formes et de multiples natures répondant aux besoins recensés sur le territoire.

On trouve dans son champ d'action, celui de l'économie sociale et solidaire, de nombreuses activités culturelles, artistiques, sportives, éducatives et de loisirs, pour tous publics de la petite enfance aux seniors, en favorisant l'accessibilité à tous.



PARTENARIAT ASSOCIATIF LOCAL

ASSOCIATIONS ADHERENTES :

- Anciens Combattants
- Les fondus – Théâtre d'impro
- Kosmos - Théâtre Adulte
- Aix Wu Dao – Tai Chi Chuan et Wu Dao
- Associations d'assistantes maternelles « drôles de minots », « Calinous sud »
- Relais Assistante Maternelle
- UPP – parents d'élèves
- Association Ecouterons
- Association Jeux en scène
- Comité des fêtes
- Donneurs de voix
- Judo club venellois

AUTRES PARTENAIRES :

- Ludothèque
- Puyricard sur un plateau
- CCAP
- CIQ
- Ecole de musique du pays d'aix
- Karaté Club
- Love GV
- Croqueurs de pommes
- Photo contact
- Amicale des Anciens élèves de Puyricard
- USP
- Zorro déchets et semeurs de biodiversité
- Ecoles du plateau de Puyricard

- Echanges, rencontres, collaboration.
- Mise à disposition gratuite de matériel et/ou d'équipements.
- Tirage de copies

- Partenariat sur projets divers (Forum des associations, fêtes, rencontres ...)

PARTENARIAT INSTITUTIONNEL Partenariat financier ou opérationnel

ETAT	Partenariat financier : ASP : Contrat alternance Financement poste de conseiller numérique	1 750€ 13 000€
CNAF - CAF	Agrément Centre Social - Partenariat financier : - Prestations de Service pour centre social (CNAF AGC) - Prestations de Service pour nos ALSH / CLAE (handicap inclus) - Projet numérique - Ouverture estivale	82 646€+ 134 079€ 4 000 € 2 000€
Conseil départemental	Partenariat financier : Subvention convention cadre pour centre social.	19 250 €
MSA		1 423€
Municipalité Aix en Provence	Partenariat financier : -Subvention convention cadre pour centre social. -Financement pour ALSH et séjours. -Financement jeunesse CEJ -Structuration jeunesse -Financement des IDEAL. -Accompagnement scolaire -Ouverture estivale -Cézanne Partenariat opérationnel : - Mise à disposition de locaux scolaires pour ALSH - Mise à disposition de locaux pour activités régulières et compétitions	55 907 € 98 400€ + 5 600€ 7 370€ 2 000€ 9 120 € 2 000 € 1 000€ 4 000€
CCAS	- Mise à disposition du foyer repas du 3 ^{ème} âge pour l'accompagnement scolaire des élèves du Primaire. - De notre côté, mise à disposition régulière de la salle de danse pour des cours de gym séniors.	

LES LOCAUX

	LOCALISATION	DESCRIPTIF		
		Propriétaire	Gratuité	Superficie
Locaux administratifs	Place des combattants 13540 Puyricard	MAIRIE AIX	OUI	120 M ² de locaux administratifs et d'accueil
Local de stockage	Place des combattants 13540 Puyricard	MAIRIE AIX	OUI	100 M ² de locaux archivage et de stockage au-dessus du foyer repas
Lieux d'activités centralisés Salles d'activités spécialisées diverses	Place des combattants 13540 Puyricard	MAIRIE AIX	OUI	- 1 salle polyvalente de 99 m - 1 dojo de 114 m ² - 1 local petite enfance de 70 m ² - 1 local de batterie de 14 m ² .
Salles d'activités délocalisées spécialisées pour activités diverses : - Musique - Arts martiaux - Artistiques - Educatifs	- Pôle associatif - Maison des associations - Dojo Cau - Salle associative du village du soleil	MAIRIE AIX Copro du village du soleil	OUI	- 1 local de guitare de 15 m ² . - 1 salle polyvalente de 99 m pour arts plastiques - 1 local de piano de 16 m ² . - Dojo pour activités arts martiaux - Accès régulier à la salle associative pour activité poterie
Salles d'activités délocalisées pour les activités de l'ALSH de Puyricard	- Foyer CCAS Place des combattants - Ecole Jean Maurel Puyricard	CCAS MAIRIE AIX	OUI OUI	- Foyer repas 3 ^{ème} du CCAS de 120 m ² pour les activités de la pause cartable - Cantine et réfectoire de l'école pour les repas de l'ALSH - 150 m ² de salles (+ cour et terrain de sport) dans l'école élémentaire Maurel pour les activités de l'ALSH ✓ 1 préfabriqué polyvalent ✓ 2 salles polyvalentes ✓ 1 salle de dortoir
Lieux d'activités délocalisés pour activités de l'ALSH de Couteron	- Ecole Couteron - Centre de loisirs de Couteron	MAIRIE AIX MAIRIE AIX	OUI OUI	- Cantine et réfectoire de l'école pour les repas de l'ALSH - Locaux de l'école maternelle à partir de novembre 2018 (dortoir, sanitaire) - 150 m ² de salles polyvalentes 300 m ² de bureaux et Salles polyvalentes pour des activités diverses

LES ADHERENTS

	<i>ANNEE 2024</i>	<i>SAISON 2025 / 2026 au 10/10/2025</i>
Nombre d'adhérents	860 familles (+32 familles / 2023)	851 familles
Nombre d'utilisateurs	<p>1350 individus</p> <p>⇒ 1 390 adhérents (+ 48 pers / 2023)</p> <p>Dont 607 pratiquants des actions de lien social (ALSH).</p> <p>Dont 699 pratiquants d'activités sportives et culturelles</p> <p>Dont 84 utilisateurs des actions de médiation numérique.</p>	<p>1695 individus</p> <p>⇒ 1695 adhérents (+345 pers/2024)</p> <p>Dont 796 pratiquants des actions de lien social (ALSH).</p> <p>Dont 671 pratiquants d'activités sportives et culturelles</p> <p>Dont 68 utilisateurs des actions de médiation numérique.</p> <p>Dont 160 personnes qui ne sont pas pratiquants d'actions</p>

Typologie des adhérents

La mixité des publics et la dimension pluri-générationnelle est respectée dans l'accueil des pratiquants.

La prise en compte de l'intergénérationnalité est un des aspects importants du fonctionnement du centre socio-culturel.

Comme indiqué ci-contre la fréquentation du centre social couvre l'ensemble des tranches d'âge de la population, avec une proportion plus importante de pratiquantes.

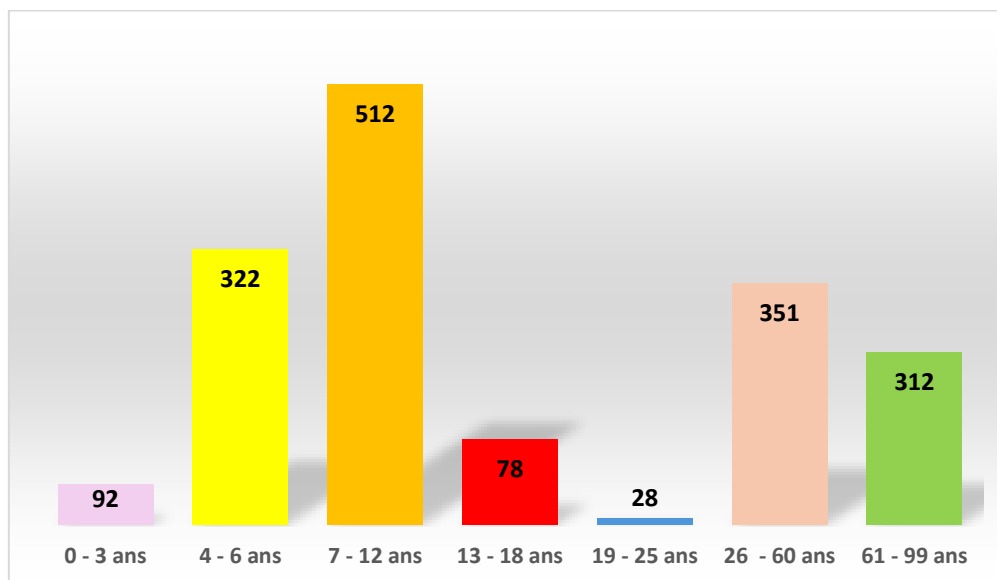

Les 13/ 18 ans ont représenté l'année dernière un nombre de 65 usagers, soit +1 personne supplémentaire par rapport à l'année 2024

- ✓ 42 garçons et 36 filles
- ✓ 31 jeunes dans des activités de loisirs durant les vacances scolaires, les autres étant utilisateurs des activités sportives et / ou culturelles (théâtre / danses / arts martiaux, musique ...)

Une augmentation de pratiquants sur l'année 2025 au sein de notre association, les graphiques ci-dessous nous permettent de constater une certaine stabilité dans la sociologie de nos adhérents malgré le fait que la hausse se situe chez les + de 60 ans.

	EVOLUTION SOCIOLOGIQUE DES ADHERENTS				
	PERIODE 2014/2018	PERIODE 2019/2022	PERIODE Année 2023	PERIODE Année 2024	PERIODE Année 2025
0 / 18 ans	70%	71 %	67 %	66%	64%
19 / 60 ans	20 %	20 %	19 %	19%	19%
+60 ans	10%	9 %	14 %	15%	17%

LES ACTIVITES

Les Accueils de Loisirs

Les Activités périscolaires

Les Activités Socio-Culturelles et Sportives

Les Activités de lien social

Accompagnement social des habitants

Année 2025

Année du changement

- Les activités continuent de fonctionner et se développent de façon croissante
- ✓ Des nouveautés sur la programmation d'activités sportives et culturelles
- ✓ L'organisation de toutes ses manifestations de lien social.
- ✓ Nouveautés sur la participation à des moments forts du calendrier : octobre rose, novembre, sidaction...

L'année 2025 a permis d'augmenter les recettes malgré le fait que nous ressentons toujours les incidences financières liées à la baisse de fréquentation des diverses activités et services depuis la crise de la pandémie.

	Fréquentation	Comparatif des recettes d'activités sportives et culturelles
Saison 19/20	852 pratiquants d'activités	175 000 € ⊖ les remboursements liés aux périodes de confinement
Saison 20/21	586 pratiquants d'activités	118 000 € ⊖ les remboursements liés aux périodes de confinement
Saison 21/22	681 pratiquants d'activités	142 900 € ⊖ les remboursements liés aux périodes de confinement
Saison 22/23	669 pratiquants d'activités A noter la fermeture de 4 cours soit ⊖ 106 pers	133 000 € mais avec - Environ 15 000 € de moins liés à l'arrêt d'activités à la rentrée de septembre 2023 (judo / zumba ...) - 16 000 € de remboursement de cours en raison de l'absence longue durée de professeurs (piano / poterie)
Saison 23/24	691 pratiquants d'activités	157 000€ Augmentation fréquentation et des recettes
Saison 24/25	703 pratiquants d'activités	161 083 € au 14/11/2024 Légère augmentation fréquentation et des recettes
Saison 25/26	671 pratiquants d'activités A noter fermeture de 4 cours	171 293€ au 31/12/2025

Cette hausse de recettes se retrouve aussi dans le secteur enfance loisirs, en raison de l'augmentation des tarifs mais également de l'augmentation de places aux cours et à l'ACM.

- Nous pouvons constater une nouvelle fois qu'une gouvernance active avec des administrateurs présents depuis de nombreuses années, et l'arrivée de nouveaux administrateurs en mai 2025.

- Le travail partenarial avec les acteurs locaux et services municipaux (CCAS, politique de la ville, service jeunesse, établissements scolaires du secteur) et associations du territoire est toujours aussi important.
 - ✓ Partenariat associatif en 2025
 - ❖ Organisation de manifestations de lien social (fête de Noël, fête votive)
 - ❖ Accentuation de l'assistance matérielle aux associations du territoire (prêt de locaux / matériel...)
 - ❖ Regroupement collectif à l'occasion de l'organisation de la fête votive de Puyricard
 - ✓ Partenariat actif avec certaines écoles de notre territoire

- La plus grande difficulté du CSC M-L Davin en 2025 est toujours de recruter du personnel d'encadrement pour ses Centres de Loisirs, face à la pénurie nationale de main d'œuvre dans ce secteur d'activité, ainsi que du personnel de restauration. Cependant, après une recherche assidue, nous avons pu ouvrir de nouvelles places en ACM. Néanmoins, sur le dernier trimestre 2025, nous avons dû retrousser nos manches et faire l'entretien des locaux avec nos forces vives internes.

LES ACCUEILS DE LOISIRS

« ALSH de PUYRICARD » et « ALSH de COUTERON »

L'Accueil de loisirs du CSC ML Davin est un lieu d'accueil éducatif et de loisirs pour les enfants âgés de **3 à 15 ans** qui fonctionne les mercredis et pendant les vacances scolaires.

Avec la fin des effets de la crise sanitaire, (diminution du télétravail / protocole strict...), nous avons constaté les années suivantes une reprise de fréquentation :

- Hausse de fréquentation sur Puyricard
- Hausse de fréquentation sur Couteron

En 2025, un recrutement conséquent a été établi et a permis d'augmenter le nombre de places disponibles sur les différents accueils de loisirs :

	PUYRICARD					COUTERON				
	2021	2022	2023	2024	2025	2021	2022	2023	2024	2025
Nombre de familles	313 - 86	280 - 119	291 +11	310 +19	325 +15	165 - 84	276 + 27	262 - 14	268 + 6	277 + 11
Nombre d'enfants	453 - 123	396 - 179	429 + 33	466 + 37	716 (sans PC) + 250	244 - 111	408 + 53	382 - 26	375 - 7	580 + 205
Nombre heures / enfants	52 698 + 15 586 / 2020	48 112 - 4 585 / 2021	48 620 + 508 / 2022	54 925 + 6305 / 2023	61790 +6865h / 2024	23 08 0 - 49 263 / 2020	39 090 + 16 010 / 2021	38 475 - 1 015 / 2022	37 905 - 570 / 2023	46011 - 8106h / 2024

• **BILAN SECTEUR ENFANCE (3 / 12 ans)**

✓ **Partenariats établis dans le cadre du PEDT**

➤ **Liens réguliers :**

- Invitation ponctuelle sur certains conseils d'école (mat Maurel)
- Partenariat régulier avec école Maurel : Partage mutuel des locaux (salle de classe / réfectoire / Dojo du CSC...)

➤ **Liens ponctuels :**

Deux grands projets ont été élaborés en partenariat avec les écoles en 2025.

Travail en partenariat sur le projet d'école de Jean Maurel Maternelle au deuxième trimestre 2025 avec :

- La mise en place d'un lien permanent pour les enfants en situation de handicap
 - La réalisation d'un « espace d'exposition » à la fête de l'école où toutes les activités manuelles réalisées avec les enfants en accueil de loisirs durant l'année ont été exposées.
 - Reprise du potager de l'école à travers la plantation avec les enfants de la pause cartable (potager de l'UEMA).

Travail en partenariat sur les écoles au deuxième trimestre 2025 avec :

- La mise en place de conférences parents-enfants autour du cyberharcèlement
- La mise en place d'ateliers numériques avec les élèves du CM2 des écoles Bremond et Couteron

✓ **Une bonne fréquentation :**

Comme détaillé ci-dessus nous constatons une grande augmentation de fréquentation de l'ALSH de Puyricard (Nbr d'enfants et heures /enfants) par rapport à l'année précédente. Cette hausse s'explique par l'ouverture de places supplémentaires à partir du printemps 2025 sur les deux sites.

➤ **Augmentation de la capacité d'accueil liée à la pénurie d'encadrement les mercredis scolaires :**

Si l'année 2024 a vu l'arrivée de nombreux stagiaires et le retour des BAFA, 2025 beaucoup plus aisé de constituer les équipes d'encadrants durant les petites et grandes vacances.

La difficulté reste entière pour les mercredis de l'année. Les animateurs lycéens ont cours et les étudiants ont des TD obligatoires qu'ils ne peuvent déplacés même en justifiant d'un contrat de travail.

Malgré tout les places ont été augmentées ainsi :

- Puyricard : 86 places sur 2025 au lieu de 78 places sur 2024
- Couteron : 54 places sur 2025 au lieu de 48 places sur 2024

Cette situation est problématique en termes de fréquentation mais permet un recrutement plus réaliste, la sécurité des enfants est primordiale et avoir un sous-effectif chronique d'animateurs met en danger les enfants que nous accueillons.

Nous connaissons cette rentrée une satisfaction des familles sur le nombre de places disponibles.

Cependant, nous connaissons un mécontentement des familles concernant la mise à jour du règlement intérieur (ordre de priorité pour les inscriptions).

Nous espérons tout de même que la problématique de ressource humaine se régularise rapidement

A ce titre, il serait intéressant qu'une organisation soit mise en place au niveau municipal pour favoriser un aménagement de l'emploi du temps des étudiants souhaitant travailler les mercredis et vacances scolaires.

➤ Les modalités d'accueil :

- Maintien de la **Fermeture de l'ALSH de Puyricard au mois d'aout (3 semaines)**, afin de bénéficier du cadre « champêtre » de Couteron durant la période estivale.
- **Inscription à la journée uniquement** durant les périodes de vacances, afin de « libérer des places » bloquées par les inscriptions en ½ journée.
- **Fermeture de nos ALSH** entre Noël et le 1^{er} janvier.

✓ **Enfants atteints de handicap**

Comme les autres années, nous accueillons régulièrement des enfants atteints de handicap déclarés MDPH (Handicap moteur, Trouble autistique, Trouble de l'attention, Hyper activité et hyper sensibilité...)

Le partenariat avec l'APAR a repris du service et fonctionne très bien

Un nouveau partenariat a été mis en place avec l'IME des Parons

Les animateurs permanents mais également les directions des Accueils de Loisirs ont été entièrement formés au handicap et notamment le TSA (trouble du spectre de l'autisme) afin de pouvoir accueillir les enfants dans les meilleures conditions possibles mais aussi d'avoir un référent handicap sur chaque site.

Ces référents ont un lien particulier avec les familles puisqu'ils établissent des protocoles. Ceux-ci sont élaborés de telle sorte à ce que l'enfant soit accueilli de façon individualisée (planning spécifique, PAI,...) mais inclus dans le groupe.

✓ **Autres problèmes :**

- **Augmentation d'environ 2% du tarif des repas commandés auprès de notre prestataire**, en raison de l'augmentation des salaires et des fournitures premières et produits.

Nous avons répercuté cette augmentation sur le tarif de l'ALSH

A ce titre, nous restons en attente d'une proposition de la municipalité, pour la prise en

charge des repas de nos ALSH, pour donner suite à la demande de l'ensemble des gestionnaires d'ALSH

➤ **Modalité de calcul de la subvention de fonctionnement municipale**

Comme nous le faisons remonter régulièrement, nous relançons notre demande que la fréquentation de notre ALSH Périscolaire des soirs de semaines scolaires (pause cartable) soit intégrée dans le calcul du financement municipal, au même titre que le calcul de la PS par la CAF.

A l'heure actuelle, seules les heures de fréquentation des mercredis et vacances sont prises en compte pour le calcul de la subvention de fonctionnement municipale.

Pour information, cet ALSH périscolaire représente :

- 2023 : 12 026 heures
- 2024 : 11 747 heures
- 2025 : 13983 heures

ALSH Périscolaire PAUSE CARTABLE

Pour donner suite à la mise en place du dispositif national « devoirs finis » pour les collégiens, l'accompagnement scolaire est organisé prioritairement pour les enfants de l'élémentaire (4 à 10 ans) sous la forme d'un accueil de loisirs éducatifs qui fonctionne les soirs de semaine.

Ce dispositif de soutien scolaire, s'organise autour d'un temps d'aide et d'accompagnement aux devoirs qui succède à un temps de loisirs.

Objectifs : Il permet d'imposer un cadre de travail idéal (calme, personnel compétent) et donne à l'élève la possibilité de se faire aider dans ses devoirs et ses méthodes d'apprentissage en le menant progressivement vers l'autonomie.



Nous pouvons constater une hausse sur l'année 2025 qui s'explique comme ceci :

- Plus de places disponibles
- Plus d'animateurs dédiés à cette action
- Changement du règlement intérieur
- Moins d'absences régulières

Moyenne annuelle	76 enfants (+10) 72 familles (+25)	13983 Heures réelles + 2239h
Fréquentation 1^{er} semestre	65 enfants inscrits 44 familles	
Fréquentation 4^{ème} trimestre	87 enfants inscrits 55 familles	

• BILAN SECTEUR JEUNESSE (13 / 15 ans)

✓ Rappel de notre projet social 2023 /2026

FICHE ACTION N°		III / 3	
action nouvelle <input checked="" type="checkbox"/>	reconduction <input type="checkbox"/>	NOM du Responsable	SYLVAIN ZAMMIT
NOM ACTION	DEVELOPPER UN PARCOURS EDUCATIF GLOBAL " Local jeunes et adolescents "		
TYPE ACTION	Activités <input checked="" type="checkbox"/>	riche partenaire <input type="checkbox"/>	Démarche de progrès interne <input checked="" type="checkbox"/>
OBJECTIF GENERAL	Création d'un « espace d'accueil et d'animation » pour les jeunes		
OBJECTIF OPERATIONNEL	<p>- 1^{ère} phase : Comprendre * Les causes de la baisse de la fréquentation des jeunes et adolescents au sein de notre structure * Les causes du désintérêt et de la petite délinquance chez les jeunes</p> <p>- 2^{ème} phase : Reprise de contact avec le public ados (Mise en confiance, création d'un groupe d'habitues.) en parallèle d'un travail de réflexion avec les partenaires institutionnels afin d'envisager la création d'un « accueil jeunes » (locaux, financement...)</p> <p>- 3^{ème} phase : Redynamiser le secteur en organisant une programmation spécifique pour les ados (stages, sorties, soirées, orientation et information)</p> <p>- 4^{ème} phase : Création d'un accueil jeune sur le quartier de puyciard sous la responsabilité d'un professionnel, dans le but de : * Permettre aux jeunes de discuter, d'échanger, d'être écouté, d'être orienté * Permettre d'organiser leurs temps libres et leurs loisirs * Favoriser les prises d'initiatives , de responsabilités individuelles / collectives et accompagner les jeunes dans la concrétisation de leurs projets .</p>		
CIBLE (en fonction du type d'action)	Public visé	Jeunes et adolescents	
	Partenaire		
	Centre Social		
PARTENAIRES	Institutionnels	Municipalité, Education Nationale, Service enfance jeunesse scolaire, Repère jeunesse, CRJ	associatifs
			Unicité, autres espaces jeunes du territoire aixois
FONCTIONNEMENT	Fréquence	- Tous les mercredis A-M - Soir de semaine entre 16h et 19h - Les samedis A-M	Durée
	Nombre de bénéficiaires	- 20 à 30 jeunes	date prévisionnelle mise en oeuvre
MOYENS	Humains	Un animateur permanent	Qualification
	Matériels	Attribution d'un local spécifique et réservé à cet accueil	Lieu de l'activité
	Financiers	Les financeurs	CAFet Ville d'aix
EVALUATION	Les critères retenus	quantitatifs	tableau de bord du nombre d'accueil
		Qualitatifs	Sondage de satisfaction, tableau de bord du nombre d'accueil
	Les résultats attendus	Quantitatifs	Augmentation du nombre de jeunes fréquentant la structure,
		Qualitatifs	- Investissement actif des jeunes dans leurs loisirs - Evolution de nos accueils - Développement des échanges, la confiance et des liens avec les familles

Comme détaillé ci-contre, notre Centre Socio-culturel a souhaité réactualiser un projet jeunesse sur son territoire dans son nouveau projet social.

Ce projet va donc monter en puissance tout au long des 4 prochaines années, avec plusieurs étapes.

- Réaliser un diagnostic local afin de **comprendre** les causes de la très faible fréquentation de ce public
- **Reprise de contact** avec ce public afin de recréer les liens avec un groupe des jeunes préados qui deviendront, nous l'espérons, des habitués
- **Réorganisation de ce secteur** en organisant une programmation spécifique proche de leurs attentes et leurs temps libres
- **Création d'un espace jeune**

Suite au financement municipal, nous sommes entre l'étape 3 et 4 du projet jeunesse à savoir une programmation plus dense à destination des jeunes afin de les fidéliser mais également la création espace jeunes au sein de la bastide de COUTERON les mercredis et vacances scolaires.

✓ Les objectifs.

A travers une démarche de proposition, d'accompagnement et de réalisation, l'objectif est de permettre à chaque jeune du plateau de Puyricard, de trouver une écoute, différente du milieu familial, reconnue et d'être estimé comme une personne à part entière. Tous les jeunes ne nécessitent pas ou ne manifestent des besoins identiques. Notre travail est aussi de nous adapter en fonction du public et de nous trouver au bon moment, au bon endroit, dans le développement de ces futurs adultes, citoyens de demain

Objectifs spécifiques :

<p>Ouverture sur le monde</p>	<ul style="list-style-type: none"> • Accompagnement, projets vers les structures sportives et culturelles locales • Education à l'environnement • Participation aux différents projets de la Ville, partenariat et mise en place de projets avec les acteurs locaux œuvrant dans le domaine de l'enfance. • Sensibilisation aux nouvelles technologies • Partenariat avec les acteurs départementaux et nationaux
<p>Favoriser la rencontre et les échanges</p>	<ul style="list-style-type: none"> • Accueil de qualité dans un cadre de vie sécurisant et adapté • Liberté de choix dans le temps libre de l'enfant • Temps d'animation regroupant toutes les tranches d'âges • Passerelles avec les activités de loisirs internes au Centre Socio-Culturel (ateliers spécialisés culturels ou sportifs ...) • Education au « vivre ensemble »
<p>Accès à l'autonomie</p>	<ul style="list-style-type: none"> • Initiative, création, mise en place et suivi de projet • Proposition d'animations ou d'actions • Responsabilisation sur une action précise
<p>Identité reconnue</p>	<ul style="list-style-type: none"> • Développement de l'esprit critique • Pratique ou adhésion à une pratique • Accueil du jeune dans de bonnes conditions matérielles et humaines • Etre à l'écoute du jeune

Toutes les activités, animations, actions... sont pensées ou proposées en adéquation avec ces axes, garanties d'une pratique en accord avec nos objectifs pédagogiques

✓ **Les activités proposées :**

- **Les activités de loisirs vacances :** Actuellement le secteur jeunes fonctionne pendant les vacances scolaires avec l'organisation
 - De stages de loisirs et ou de découverte d'activités nouvelles.
 - D'un séjour à Anduze pour les pré-ados.
 - un projet particulier a été développé sur la thématique du numérique suite à une réponse à un appel à projets de la CAF

✓ **La fréquentation du public adolescent (12/15 ans) :**

- **Augmentation de fréquentation lors des stages organisés durant les vacances scolaires :**
Accueil d'une cinquantaine de jeunes de 13 à 15 ans durant les divers temps périscolaires (mercredis) et extrascolaires : été (20 jours sur 4 semaines) et petites vacances scolaires (10 jours sur 2 semaines)
- Nous avons une cinquantaine d'utilisateurs âgés de 13 à 18 ans au sein de ces ateliers (Hip / Hop / théâtre / aikido / piano / guitare / batterie...)

✓ **Conclusion :** augmentation de la fréquentation des jeunes :

- **Création de local** (cf ci-dessus)
- **Les attentes du public entendues et actions mises en place :** les attentes de ce public sont difficiles à obtenir car nous ne les rencontrons peu. Les jeunes du territoire sont plus indépendants que sur d'autres secteurs.
De par la sociologie de la population de notre territoire, les quelques demandes qui reviennent sont :
 - Des demande émanant des familles correspondant à une « demande de mode de garde » durant les vacances scolaire.

- Des demandes de loisirs des jeunes eux-mêmes qui privilégient des activités de consommation
 - ❖ Stage ou séjour sportifs (moto, activités aquatiques, ski...).
 - ❖ Activités de culture urbaine (hip / hop, street art...)
 - ❖ Activités artistique et culturelle autour de l'image, du son et du numérique

Augmentation de la communication avec les jeunes par le bouche à oreilles mais également par la création d'un WhatsApp à destination des jeunes et de leurs familles.

- Point à améliorer :

- **Manque de financement** : Du fait que nous n'appartenons pas à la zone CUCS (ex politique de ville) nous ne pouvons pas prétendre à certains financements publics ou dispositifs qui pourraient nous permettre de pérenniser un emploi d'animateur permanent, ou mettre en place certaines activités, et ainsi fidéliser le public adolescent.

**De grands remerciements à la CAF 13 pour la revalorisation des financements de nos ALSH et pour l'attribution de la subvention au projet numérique
Merci à la municipalité d'Aix-En Provence pour son soutien et son accompagnement financier, avec notamment**

- **La prise en compte des charges de chauffage à Couteron depuis cet hiver.**
- **La revalorisation des financements spécifiques pour les adolescents.**



ANIMATIONS PERISCOLAIRES

Le centre Socio culturel participe à l'encadrement des activités périscolaires des ateliers IDEAL menées dans le cadre du temps méridien en détachant entre 11h30 et 13h30 durant 36 semaines scolaires, contre subventions, deux techniciens qui proposent une activité de théâtre.

	Temps méridien		Soirs
	Animations	« Idéal »	
1 ^{er} semestre		2 intervenants 8h / sem dans 4 écoles	
Dernier Trimestre		2 intervenants 6h / sem dans 3 écoles	



ACTIVITES SOCIOCULTURELLES ET SPORTIVES



Nombre d'activités	29 activités ≠ 59 cours collectifs + 4 activités associatives et des cours individuels						
Nombre de professeurs	8 professeurs du CSC + 14 asso prestataires ou intervenants						
	<ul style="list-style-type: none"> • Soit 671 pratiquants différents d'activité sur la saison 25/26 au 31/12/2025 représentant au total 835 pratiquants en double sur les activités • Diminution du nombre de pratiquants différents s'explique par le départ de plusieurs professeurs et par l'augmentation des tarifs pour un cours. • Maintien des cours de gym en distanciel pour conserver certains adhérents, mais avec une nette baisse du nombre d'utilisateurs de ce service. 						
		2020 -	2021 -	2022 -	2023 -	2024 -	2025 -
		2021	2022	2023	2024	2025	2026
	Arts martiaux	138	160	88	64	49	57
	Activités de danse	41	40	42	41	52	61
	Activités sportives et de détente	217	255	275	303	327	339
	Activités culturelles et musicales	204	266	264	283	264	214
		600	721	669	691	692	671

Les pratiquants	
----------------------------	--

En plus de ces activités directement gérées par le Centre, l'on trouve aussi dans nos murs les activités sportives et artistiques de :

Organismes	Activités
Association « les fondus »	Théâtre d'improvisation
Association « Aix Wu Dao »	Aix Wu Dao / Tai Chi Chuan
Foyer rural de Puyricard	Gym / Yoga
Judo club Venellois	Judo
Associations d'assistantes maternelles - Drôles de minots - Calinous Sud	Gym motricité
Le CCAS	Gymnastique séniors
Ecoles maternelles et primaires Jean Maurel de Puyricard	Gym motricité
Association Kosmos	Théâtre
R.A.M	Gym motricité
Association APAR	Handicap

Mais notre mission de coordination de la vie associative ne se limite pas uniquement au prêt de salle pour y pratiquer des activités

Le Comité de Coordination des Associations de Puyricard (CCAP) ayant réduit ses activités, Le Centre Socio Culturel propose aux associations de Puyricard, depuis 2022, un appui sur divers thèmes :

- **Prêt de matériel** (table, ecocup...) pour l'organisation de manifestations
- **Tirage de copies**
- **Communication** : Promotion des diverses associations, ainsi que de leurs manifestations par :
 - Communication par site Internet + mailing
 - Organisation du forum des associations

LES ACTIVITES DE LIEN SOCIAL

OBJECTIFS : Mise en place de temps d'animation et fêtes, destinés à favoriser la rencontre entre les familles et personnes habitant le plateau de Puyricard, pour renforcer les échanges, les connaissances entre habitants et ainsi de créer du lien social.



PLANNING ACTIVITES - ANNEE 2025 / 2026

		Lun	Mar	Mer	Jeu	Ven	Sam	Dim	MANIFESTATIONS
3	du 25/08 /2025								Fête de fin d'été
5	au 31/08/ 2025								
3	du 01/09 /2025								Forum des associations
6	au 07/09/ 2025								
3	du 08/09 /2025	1	1	1	1	1	1		
7	au 14/09/ 2025								
3	du 15/09 /2025	1	1	1	1	1	1		World Clean Up Day
8	au 21/09/ 2025								
3	du 22/09 /2025	1	1	1	1	1	1		
9	au 28/09/ 2025								
4	du 29/09 /2025	1	1	1	1	1	1		
0	au 05/10/ 2025								
4	du 06/10 /2025	1	1	1	1	1	1		
1	au 12/10/ 2025								
4	du 13/10 /2025	1	1	1	1	1	1		
2	au 19/10/ 2025								
4	du 20/10 /2025								
3	au 26/10/ 2025								
4	du 27/10 /2025						Toussaint		Halloween
4	au 02/11/ 2025								
4	du 03/11 /2025	1	1	1	1	1	1		
5	au 09/11/ 2025								
4	du 10/11 /2025	1	Armistice	1	1	1	1		
6	au 16/11/ 2025								
4	du 17/11 /2025	1	1	1	1	1	1		
7	au 23/11/ 2025								
4	du 24/11 /2025	1	1	1	1	1	1		
8	au 30/11/ 2025								
4	du 01/12 /2025	1	1	1	1	1	1		
9	au 07/12/ 2025								
5	du 08/12 /2025	1	1	1	1	1	1		Noël de Puyricard
0	au 14/12/ 2025								
5	du 15/12 /2025	1	1	1	1	1	1		
1	au 21/12/ 2025								
5	du 22/12 /2025				Noël				
2	au 28/12/ 2025								
TOTAL SEANCES SEM du TRIM		13	12	13	13	13	13		
1	du 29/12 /2025				Nouvel an				
	au 04/01/ 2026								
2	du 05/01 /2026	1	1	1	1	1	1		
	au 11/01/ 2026								
3	du 12/01 /2026	1	1	1	1	1	1		
	au 18/01/ 2026								
4	du 19/01 /2026	1	1	1	1	1	1		
	au 25/01/ 2026								

5	du	26/01/2026	au	01/02/2026	1	1	1	1	1	1		Loto
6	du	02/02/2026	au	08/02/2026	1	1	1	1	1	1		
7	du	09/02/2026	au	15/02/2026	1	1	1	1	1	1		
8	du	16/02/2026	au	22/02/2026								
9	du	23/02/2026	au	01/03/2026								
10	du	02/03/2026	au	08/03/2026	1	1	1	1	1	1		
11	du	09/03/2026	au	15/03/2026	1	1	1	1	1	1		Carnaval de Puyricard
12	du	16/03/2026	au	22/03/2026	1	1	1	1	1	1		
13	du	23/03/2026	au	29/03/2026	1	1	1	1	1	1		
TOTAL SEANCES SEM du TRIM					10	10	10	10	10	10		
14	du	30/03/2026	au	05/04/2026	1	1	1	1	1	1		Chasse aux œufs
15	du	06/04/2026	au	12/04/2026	Pâques	1	1	1	1	1		
16	du	13/04/2026	au	19/04/2026								
17	du	20/04/2026	au	26/04/2026								
18	du	27/04/2026	au	03/05/2026	1	1	1	1	Fêtr Trav			
19	du	04/05/2026	au	10/05/2026	1	1	1	1	Armistice			
20	du	11/05/2026	au	17/05/2026	1	1	1	Ascension	1	1		
21	du	18/05/2026	au	24/05/2026	1	1	1	1	1	1		Fête de la Pentecôte
22	du	25/05/2026	au	31/05/2026	Pentecôte	1	1	1	1	1		28/05 - AG CSC Stage Arts martiaux
23	du	01/06/2026	au	07/06/2026	1	1	1	1	1	1		vide grenier
24	du	08/06/2026	au	14/06/2026	1	1	1	1	1	1		Danse + Théâtre + Auditions musiques
25	du	15/06/2026	au	21/06/2026	1	1	1	1	1	1		
26	du	22/06/2026	au	28/06/2026	1	1	1	1	1	1		Concert chorales
27	du	29/06/2026	au	05/07/2026	1	1						
TOTAL SEANCES SEM du TRIM					10	12	11	10	9	8		
TOTAL SEANCES SEM ANNEE					33	34	34	33	32	31		

ACCOMPAGNEMENT SOCIAL DES HABITANTS/SECTEUR FAMILLES ET NUMERIQUE

Il y a de plus en plus nécessité d'un accompagnement des séniors et / ou publics isolés, à l'utilisation des services numériques.

Depuis 4 ans notre conseiller numérique intervient dans 3 domaines d'activité, avec des publics variés

PROJET CONSEILLER NUMERIQUE SUR LE TERRITOIRE DE PUYRICARD



ACCOMPAGNEMENT A L'UTILISATION DES SERVICES NUMERIQUES

Apporter une aide technique, et matérielle pour réaliser ses démarches administratives:

- Déclarer ses revenus à l'administration fiscale.
- Déposer une demande d'emploi, et / ou répondre en ligne à une offre d'emploi.
- Réaliser une démarche auprès des services administratifs (immatriculation de véhicule, permis, timbre fiscal, paiement amende, etc.).
- Prendre un RV avec un service médical.
- Suivre la scolarité de mon enfant.

Ce service d'accompagnement s'adressera prioritairement aux personnes:

- Non équipées d'outils informatiques (ordinateur/tablette...)
- Pas à l'aise avec l'utilisation des NTCI



FORMATION DE BASE A L'UTILISATION DES NOUVELLES TECHNOLOGIES

Former le public de notre territoire en rupture numérique, afin de leur permettre d'utiliser les outils informatiques et « l'indispensable Internet » :

- Prise en main un équipement informatique (ordinateur, smartphone, tablette etc.)
- Apprendre les bases du traitement de texte.
- Naviguer sur Internet pour utiliser les plateformes d'information, commerciales.... ainsi que les réseaux sociaux
- Créer son adresse Mail, et savoir envoyer des mails ou messages

Ce service de formation et accompagnement s'adressera prioritairement aux personnes en rupture numérique :

- Séniors
- Public ayant un manque de compétence sur utilisation des NTCI



FORMATION ET ACCOMPAGNEMENT DE CITY REPORTERS

Permettre aux habitants de Puyricard et de ses environs de s'exprimer, communiquer, informer, renforcer le lien social sur le quartier, et créer un réseau de discussion avec les habitants d'autres quartiers de la ville d'Aix ou d'autres villes.

- Initier les jeunes aux techniques du reportage multimédia
- Développer leur esprit critique et leur permettre d'accéder à différentes sphères culturelles avec un autre regard.
- Publier leurs reportages sur une plateforme commune

Cette médiation numérique, permettra à ces « reporters de quartier » d'aborder des thèmes de société (Environnement, mixité, citoyenneté...), la mémoire du quartier.

Ce service d'accompagnement s'adressera prioritairement aux adolescents et jeunes adultes du quartier.



Reportage du journal « La Provence » sur la mission de conseil numérique du CSC

Bilan quantitatif et qualitatif de l'action

	2024	2025
Lien social	12 personnes accompagnées (au CSC Davin et 1 fois à domicile)	15 personnes accompagnées (au CSC Davin et 1 fois à domicile)
Numérique	62 personnes accompagnées CSC Davin + 2 stages vidéo animées au CSC Davin + Coanimation d'un stage vidéo en lien avec l'Association Anonymal à Aix-en-Provence et dans les locaux d'Anonymal TV	53 personnes accompagnées (5 fois à domicile) + 2 stages vidéo animées au CSC Davin + Projet réalisation/tournage d'une pièce de théâtre anglaise en partenariat avec le Collège Rocher du DRAGON dans les locaux même du collège
Conférence/débat		-2 conférences/débats animées autour de la parentalité du numérique (Préfabriqué Maurel et locaux école élémentaire de Couteron) -2 interventions dans une classe de l'école Bremond autour des réseaux sociaux, des jeux vidéo, du cyberharcèlement et le temps passé devant les écrans -2 interventions classe du collège Rocher du Dragon autour de la découverte du langage cinématographique et du montage

Sorties	- Sortie à l'Association Anonymal avec 3 Seniors que j'accompagne pour la découverte d'un prototype numérique	-Sortie du 8 novembre 2025 à la Sainte-Victoire autour des loups - Sortie du 3 Décembre 2025 : Visite des Réserves du MUCEM Et du Fort Saint-Jean -Journée spectacle et ateliers à la Salle des Fêtes de Puyricard le 17 Décembre 2025 avec la Compagnie Par les villages
Projet intergénérationnel	Fin 2023 : stage autour du lien intergénérationnel : réalisation d'un documentaire vidéo autour du lien intergénérationnel	-Documentaire vidéo : vacances d'Automne 2025 : réalisation d'un documentaire autour du « Devoir de mémoire » -Soirée diffusion des 2 documentaires en Novembre ou Décembre 2025 accueillant jeunes et seniors ayant participé aux documentaires ou voulant participer à la soirée > mise en valeur du lien intergénérationnel
Co-éducation		-2 familles accompagnées en lien avec mon nouveau poste de Référent Familles